

Coyhaique, 23 de marzo de 2017.

CARTA N°010/2017.

Señor
Osvaldo Gallardo Mundaca.
Inspector Técnico del Servicio.
Dep. Gestión Medioambiente y Servicios.
Ilustre Municipalidad de Coyhaique
Presente

*Ref. Respuesta a Informe Técnico de
Fiscalización, de Fecha 22-03-2017.*

De nuestra consideración

A través de la presente carta hacemos llegar a usted informe respuesta a los puntos señalados, materia de la referencia, las observaciones efectuadas en visita vuestra fueron:

- A.- A esa Hora no hay maquinaria ni mano de obra trabajando y cumpliendo funciones de dirección de camiones.
- B.- Aun a esa hora existe ingreso de camiones, camión Gestión Ambiente y Camión tolva de la empresa Resco
- C.- El frente de trabajo no cuenta con cobertura diaria y con la respectiva compactación, tampoco cobertura en el talud del frente de trabajo existiendo ese día solo un cordón de trabajo, para un futuro tapado, no inmediato.
- D.- Se deja obligación de cumplimiento de 24 horas.

Estimado Sr Gallardo a continuación pasamos a exponer los antecedentes respuestas a las observaciones mencionadas.

Se despide muy atentamente.



Felipe Oyarzun Bagioli
Subgerente de Operaciones
Residuos Sólidos Coyhaique Ltda.

C.c.: Archivo Proyecto CEMARC

Hrs. Solo hace ingreso al RS vehículos de Gestión Ambiente los cuales tienen conocimiento pleno tanto de las instalaciones como de la operación del propia del establecimiento.

A.- A esa Hora no hay maquinaria ni mano de obra trabajando y cumpliendo funciones de dirección de camiones.

Lo evidenciado en vuestra visita inspectiva obedece a un bajo casi nulo ingreso de residuos al CEMARC toda vez que como se aprecia en tabla, el ingreso a esa hora y como lo menciona vuestra inspección guarda relación con el ingreso de 2 camiones uno de propiedad de la concesionaria y el otro de la empresa Gestión Ambiente. Durante el horario en que el relleno se encuentra abierto para la recepción de clientes particulares y/o municipales contamos con un Auxiliar y Operador de Bullzoder quienes apoyan y dirigen la descarga. Cada vez que el municipio ha solicitado algún requerimiento especial en términos de recepción de residuos la concesionaria ha dispuesto mayor cantidad de recursos

Pesaje a la hora de visita.

N° Ticket	Patente	Razón Social	Residuo	Trinchera	Celda N°	Fecha	Hora	Neto
103.182	GYXY 78	HOSPITAL REGIONAL COYHAIQUE.	Domiciliarios o Similar	Trinchera D	4	20/03/2017	19:22:35	1.290
103.183	GHVS 10	Ilustre Municipalidad de Coyhaique	Domiciliarios o Similar	Trinchera D	4	20/03/2017	21:42:23	6.650
N° de Pesajes					71,00	Total		141.500,00

Dado el bajo ingreso que se suscita de dicha hora en adelante (19:00 a 23:00), el CEMARC propicia una operación eficiente en términos de caminos de acceso, ubicación (conos de demarcación) y cancha lo suficientemente clara y en condiciones operacionales para que los camiones descarguen sin contratiempos algunos sobre el frente de trabajo que se esté llevando (Ver fotografía 02).

B .- Aun a esa hora existe ingreso de camiones, camión Gestión Ambiente y Camión tolva de la empresa Resco

Relacionado con el punto anteriormente citado, efectivamente a esa hora el CEMARC recibe tan solo 2 camiones, aprox 7.190 Kg de un total día de 141.500 Kg. Después de las 19 hrs. solo hace ingreso al RS la empresa recolectora Gestión Ambiente quienes conocen tanto las instalaciones como la operación del recinto y los lugares destinados a la descarga.

C.- El frente de trabajo no cuenta con cobertura diaria y con la respectiva compactación, tampoco cobertura en el talud del frente de trabajo existiendo ese día solo un cordón de tierra, para un futuro tapado, no inmediato.

Tal como se menciona en libro manífol del I.T.S se deja constancia otorgando un plazo de 24 horas, en visita del día 21 de Marzo siendo las 19:00 hrs ITS evidencia cobertura de piso y talud (ver fotografías de informe de ITS), manteniéndose expuesto el frente de trabajo diario acotado a una superficie de 10 x 40 mts lineales (Art 19 y 34 del Reglamento de Rellenos Sanitarios), mantener un frente de trabajo de esas dimensiones da muestra clara de un adecuado manejo de

C.c.: Archivo Proyecto CEMARC

RESIDUOS SÓLIDOS COYHAIQUE LIMITADA

Casa Matriz: Condell 22, Piso 2 - Coyhaique - Región de Aysén - Tel. (67) 2 216 370

Sucursal Coyhaique: Km. 10 Ruta Internacional a Coyhaique Alto - Tel. (67) 2 216 325 - Celular: 569 - 7 - 1419875

Email: resco@rescoservicios.cl - rescoltda@gmail.com

coberturas y compactación, siendo esta última 0.79 ton/m³ tal como se indica en los informes mensuales entregados por la compañía. Es importante mencionar que los residuos no cubiertos son producto del frente de trabajo al término del día y el inicio del siguiente.

Cabe señalar que si se cubriese en su totalidad los residuos ingresados el día anterior maquinaria del CEMARC debería realizar remoción de dicha cobertura entorpeciendo y perjudicando el ingreso y descarga de los clientes dado que deberían esperar a que la maquinaria descubra nuevamente el frente de trabajo cerrado el día anterior, pudiendo ocasionarse una ralentización del inicio de la jornada no solo para la empresa recolectora de la ciudad de Coyhaique sino también para el resto de sus clientes, por otra parte se vería resentido el buen accionar del manejo del relleno dado que ante la espera de los camiones por depositar sus residuos estos podrían disponerlos en cualquier lugar ocasionando contratiempos.

Fotografías del 21 de Marzo 2017.

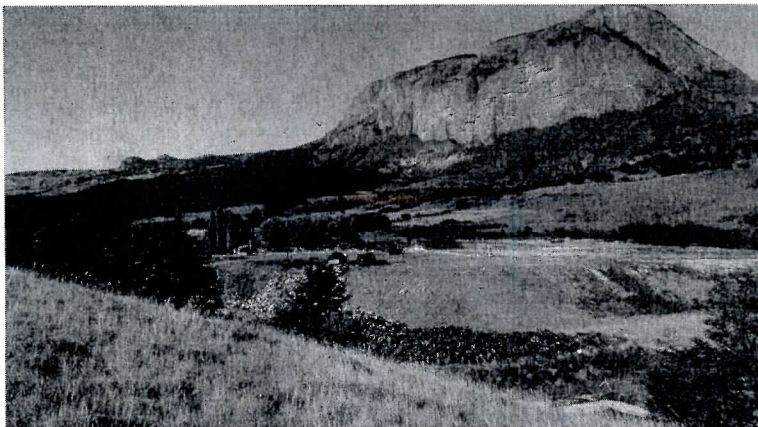

Se evidencia manejo de coberturas diarias y compactación.
Frente de trabajo mínimo para descargar.

C.c.: Archivo Proyecto CEMARC

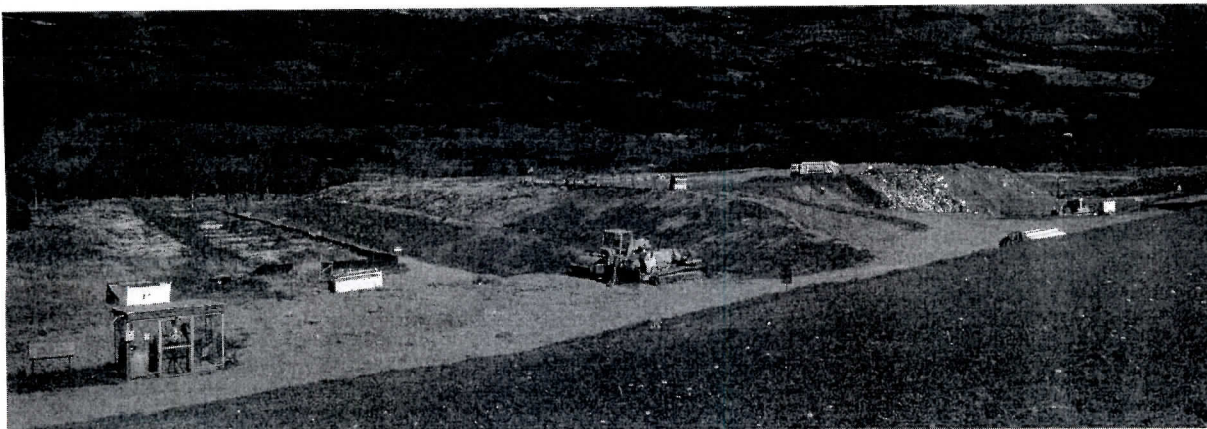

Se aprecia camión de empresa Gestión Ambiente en proceso de descarga sobre el frente de trabajo.

Por lo anteriormente expuesto agradeceré tener en consideración los argumentos operacionales establecidos en tenor de dejar sin efecto proceso de multa.

Sin otro particular, se despide cordialmente de Ud.



Felipe Oyarzun Bagioli
Subgerente de Operaciones
Residuos Sólidos Coyhaique Ltda.

C.c.: Archivo Proyecto CEMARC

Copie que 28 3 17

01

Siendo los 8:30 se imprime
el resuelto CGOANC, se deja
constancia que el libro se
obra no se encuentra en
oficina del Jefe de Proyecto,
por lo que se solicita
Huerfano dentro por este
D. P. S.

Dr. JTS Municipality capital
A: CONCEJALMAYO COMAR

Siendo los 9:02 se deja
constancia que la
informada en CANAS 00010/2017
donde responde a las observa-
ciones de fiscalización de fecha
22-3-17. en la referente
al punto C, no son tales
observaciones al nivel de
D. S. y AFIR en frente de
trabajo, no siendo que quedara
dentro el se sabe.

Se recibiere solicitud realzada
vía correo electrónico donde
se le solicita a la
Empresa NOTO para imprimir
nuevo referente a impreso

Durante el mes de
junio.

Se dejó con la aie fue
ya existiendo el grupo de
un vehículo al frente de
dresgo, no hay ningún
movimiento.

Se informa y se
continúa en el
proceso de multa.



Se en usará los carros electrónicos

Osvaldo Gallardo

De: Osvaldo Gallardo <osvaldogallardo@coyhaique.cl>
Enviado el: lunes, 27 de marzo de 2017 12:30
Para: subgerencia@rescoservicios.cl; gerencia@rescoservicios.cl
CC: yelenagodoy@coyhaique.cl; waldemarsanhueza@coyhaique.cl
Asunto: Envio Manifold Por informe Ingresado en carta N° 010/2017
Datos adjuntos: INFORME RESCO CARTA 10-2017_0453.pdf; MANIFOLD RESCO 27-03-17 POR RESPUESTA CARTA N°10.pdf; 20170327_085631.jpg; 20170327_085719.jpg; 20170327_085902.jpg

Felipe, adjunto remito a Uds. Manifold del día de hoy, ya que a la hora que informo no estabas y en la oficina no se encontraba libro de obras. Este correo debe ser impreso junto al Manifold anexo y dejarse en el libro de obras. Las observaciones encontradas tanto en el informe como en terreno son las siguientes:

- Informe no Cumple con la Respuesta a lo indicado en C) sobre Cobertura diaria según lo mandata el DS 189. Los artículos que se hacen referencia en el informe 19 y 34 indican el área mínima expuesta en el frente de trabajo, que tampoco se cumple. Por lo que, se sigue con el incumplimiento del Artículo 37 del DS 189 que indica.
 - o **Artículo 37.** La basura dispuesta en un Relleno Sanitario deberá ser cubierta con una capa de material de cobertura de al menos **15 cm de espesor al final de cada día de operación** o con mayor frecuencia si ello fuera necesario. Los Rellenos Sanitarios que operen de manera continua las 24 horas del día, habrán cumplido con dicha exigencia si la totalidad de la basura que ha sido dispuesta en una celda se encuentra bajo cobertura diaria cumplidas las 24 horas de dicha disposición. Sin perjuicio de lo anterior este tipo de celdas deberán ser completamente cubiertas al menos una vez por semana
- El día 24 de marzo se solicita vía correo electrónico informe de pesaje desde el 15 al 25 de marzo de 2017. Esto para fines pertinentes de esta Unidad y de esta Municipalidad. Este aun no es enviado a esta Municipalidad.
- Lo fiscalizado hoy en terreno: Sin Cobertura diaria, basuras quedaron desde el sábado, por lo que hoy debido a la humedad y la temperatura emanaban olores por no tener cobertura diaria.

De lo anterior y según lo informado en el Informe del ITS de fecha 22 de marzo de 2017 último párrafo, se continua con el proceso de Multa por Desacato e Incumplimiento de las instrucciones indicadas por el ITS.

Atentamente,

Osvaldo Gallardo Mundaca
Ing. Agropecuario
Inspector Técnico del Servicio
Dep. Gestión Medioambiente y Servicios

Municipalidad de Coyhaique
Teléfono: (56-67) 2675 164
Francisco Bilbao 357, Coyhaique, Chile
<http://www.coyhaique.cl>

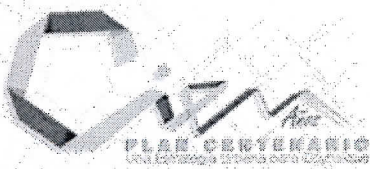



Coyhaique, 23 de marzo de 2017.

CARTA N°010/2017.

Señor
Osvaldo Gallardo Mundaca.
Inspector Técnico del Servicio.
Dep. Gestión Medioambiente y Servicios.
Ilustre Municipalidad de Coyhaique
Presente

*Ref. Respuesta a Informe Técnico de
Fiscalización, de Fecha 22-03-2017.*

De nuestra consideración

A través de la presente carta hacemos llegar a usted informe respuesta a los puntos señalados, materia de la referencia, las observaciones efectuadas en visita vuestra fueron:

- A.- A esa Hora no hay maquinaria ni mano de obra trabajando y cumpliendo funciones de dirección de camiones.
- B.- Aun a esa hora existe ingreso de camiones, camión Gestión Ambiente y Camión tolva de la empresa Resco
- C.- El frente de trabajo no cuenta con cobertura diaria y con la respectiva compactación, tampoco cobertura en el talud del frente de trabajo existiendo ese día solo un cordón de trabajo, para un futuro tapado, no inmediato.
- D.- Se deja obligación de cumplimiento de 24 horas.

Estimado Sr Gallardo a continuación pasamos a exponer los antecedentes respuestas a las observaciones mencionadas.

Se despide muy atentamente.

Felipe Oyarzun Baglioli
Subgerente de Operaciones
Residuos Sólidos Coyhaique Ltda.

C.c.: Archivo Proyecto CEMARC

RESIDUOS SÓLIDOS COYHAIQUE LIMITADA
Casa Matriz: Condell 22, Piso 2 - Coyhaique - Región de Aysén - Tel. (67) 2 216 370
Sucursal Coyhaique: Km. 10 Ruta Internacional a Coyhaique Alto - Tel. (67) 2 216 325 - Celular: 569 - 7 - 1419875
Email: resco@rescoservicios.cl - rescoltda@gmail.com



Hrs. Solo hace ingreso al RS vehículos de Gestión Ambiente los cuales tienen conocimiento pleno tanto de las instalaciones como de la operación del propia del establecimiento.

A.- A esa Hora no hay maquinaria ni mano de obra trabajando y cumpliendo funciones de dirección de camiones.

Lo evidenciado en vuestra visita inspectiva obedece a un bajo casi nulo ingreso de residuos al CEMARC toda vez que como se aprecia en tabla, el ingreso a esa hora y como lo menciona vuestra inspección guarda relación con el ingreso de 2 camiones uno de propiedad de la concesionaria y el otro de la empresa Gestión Ambiente. Durante el horario en que el relleno se encuentra abierto para la recepción de clientes particulares y/o municipales contamos con un Auxiliar y Operador de Bullzoder quienes apoyan y dirigen la descarga. Cada vez que el municipio ha solicitado algún requerimiento especial en términos de recepción de residuos la concesionaria ha dispuesto mayor cantidad de recursos

Pesaje a la hora de visita.

N° Ticket Patente	Razón Social	Residuo	Trinchera	Celda N°	Fecha	Hora	Neto
103.182	GYXY 78 HOSPITAL REGIONAL COYHAIQUE	Domiciliarios o Similar	Trinchera D	4	20/03/2017	19:22:35	1.290
103.183	GHVS 10 Ilustre Municipalidad de Coyhaique	Domiciliarios o Similar	Trinchera D	4	20/03/2017	21:42:23	6.650
				N° de Pesajes	71,00	Total	141.500,00

Dado el bajo ingreso que se suscita de dicha hora en adelante (19:00 a 23:00), el CEMARC propicia una operación eficiente en términos de caminos de acceso, ubicación (conos de demarcación) y cancha lo suficientemente clara y en condiciones operacionales para que los camiones descarguen sin contratiempos algunos sobre el frente de trabajo que se esté llevando (Ver fotografía 02).

B.- Aun a esa hora existe ingreso de camiones, camión Gestión Ambiente y Camión tolva de la empresa Resco

Relacionado con el punto anteriormente citado, efectivamente a esa hora el CEMARC recibe tan solo 2 camiones, aprox 7.190 Kg de un total día de 141.500 Kg. Después de las 19 hrs. solo hace ingreso al RS la empresa recolectora Gestión Ambiente quienes conocen tanto las instalaciones como la operación del recinto y los lugares destinados a la descarga.

C.- El frente de trabajo no cuenta con cobertura diaria y con la respectiva compactación, tampoco cobertura en el talud del frente de trabajo existiendo ese día solo un cordón de tierra, para un futuro tapado, no inmediato.

Tal como se menciona en libro manifiesto del I.T.S se deja constancia otorgando un plazo de 24 horas, en visita del día 21 de Marzo siendo las 19:00 hrs ITS evidencia cobertura de piso y talud (ver fotografías de informe de ITS), manteniéndose expuesto el frente de trabajo diario acotado a una superficie de 10 x 40 mts lineales (Art 19 y 34 del Reglamento de Rellenos Sanitarios), mantener un frente de trabajo de esas dimensiones da muestra clara de un adecuado manejo de

C.c.: Archivo Proyecto CEMARC



coberturas y compactación, siendo esta última 0.79 ton/m³ tal como se indica en los informes mensuales entregados por la compañía. Es importante mencionar que los residuos no cubiertos son producto del frente de trabajo al término del día y el inicio del siguiente. Cabe señalar que si se cubriese en su totalidad los residuos ingresados el día anterior maquinaria del CEMARC debería realizar remoción de dicha cobertura entorpeciendo y perjudicando el ingreso y descarga de los clientes dado que deberían esperar a que la maquinaria descubra nuevamente el frente de trabajo cerrado el día anterior, pudiendo ocasionarse una ralentización del inicio de la jornada no solo para la empresa recolectora de la ciudad de Coyhaique sino también para el resto de sus clientes, por otra parte se vería resentido el buen accionar del manejo del relleno dado que ante la espera de los camiones por depositar sus residuos estos podrían disponerlos en cualquier lugar ocasionando contratiempos.

Fotografías del 21 de Marzo 2017.

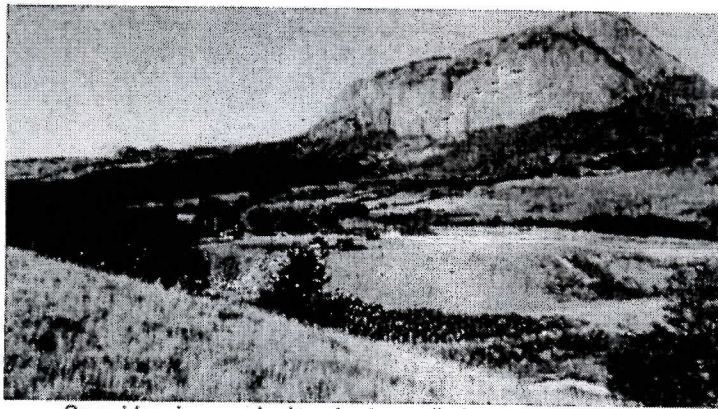

Se evidencia manejo de coberturas diarias y compactación.
Frente de trabajo mínimo para descargar.

C.c.: Archivo Proyecto CEMARC

RESIDUOS SÓLIDOS COYHAIQUE LIMITADA
Casa Matriz: Condell 22, Piso 2 - Coyhaique - Región de Aysén - Tel. (67) 2 216 370
Sucursal Coyhaique: Km. 10 Ruta Internacional a Coyhaique Alto - Tel. (67) 2 216 325 - Celular: 569 - 7 - 1419875
Email: resco@rescoservicios.cl - rescoltda@gmail.com

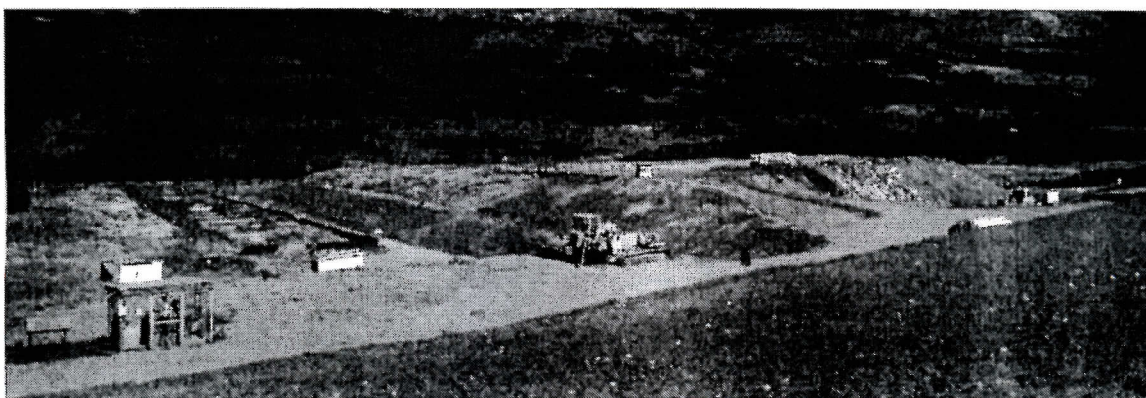

Se aprecia camión de empresa Gestión Ambiente en proceso de descarga sobre el frente de trabajo.

Por lo anteriormente expuesto agradeceré tener en consideración los argumentos operacionales establecidos en tenor de dejar sin efecto proceso de multa.

Sin otro particular, se despide cordialmente de Ud.

Felipe Oyarzun Bagioli
Subgerente de Operaciones
Residuos Sólidos Coyhaique Ltda.

C.c.: Archivo Proyecto CEMARC

RESIDUOS SÓLIDOS COYHAIQUE LIMITADA

Casa Matriz: Condell 22, Piso 2 - Coyhaique - Región de Aysén - Tel. (67) 2 216 370
Sucursal Coyhaique: Km. 10 Ruta Internacional a Coyhaique Alto - Tel. (67) 2 216 325 - Celular: 569 - 7 - 1419875
Email: resco@rescoservicios.cl - rescoltda@gmail.com

Durante el mes de
marzo.

Se dejó constancia por
los existentes ingresos de
un vehículo al frente de
Prodep, no hay equi-
voco por lo.

Se informa y se
continúa en el
proceso de multa.



Se en usará vía correo electrónico

Copierque 2x3 17

01

Siendo las 8:10 se impone
al Partido CGOVAR, se deja
constancia que el libro de
obras no se encuentra en
opinion del Jefe de Proyecto,
por lo que se inutiliza
manifiesto dentro por este
I. P. S.

Dr. I. I. T. S. Domicilio en Capital
A: CONCEJALDADO CGOVAR

Siendo las 9:02 se deja
constancia que la
informada en CANAS 00010/2017
donde responde a las observa-
ciones de fiscalización de fecha
22-3-17. en la referida
el punto C, no son tales
observaciones al nivel de
I. S. y Afesor en frente de
trabajo, no tiene que quedar
dentro el se sabe.

Se recibiere solicitud mediante
vía correo electrónico donde
se le solicita a la
Empresa RSCO para infor-
marlo referente a infor-



Osvaldo Gallardo

De: Luis Felipe Oyarzun <subgerencia@rescoservicios.cl>
Enviado el: lunes, 27 de marzo de 2017 23:00
Para: 'Osvaldo Gallardo'; gerencia@rescoservicios.cl
CC: yelenagodoy@coyhaique.cl; waldemarsanhueza@coyhaique.cl
Asunto: RE: Envio Manifold Por informe Ingresado en carta N° 010/2017
Datos adjuntos: pesajecomercial.xls 01-03-al 25-03-2016.xls

Estimado Osvaldo:

Junto con saludar comentar que la concesionaria Resco Ltda se encuentra tomando en consideración la totalidad de observaciones y argumentos expuestos por tus inspecciones, en el tenor de ello mañana (hoy 28-03-2017) se encontrará la totalidad de los residuos cubiertos al término de la jornada aún cuando por ejercicio operacional como hemos hecho saber en documentos estos ralentizará los servicios de clientes usuarios del Relleno Sanitario, entre otras consideraciones, en relación al frente de trabajo este sigue siendo del menor dimensionamiento operacional.

Osvaldo mañana (hoy 28-03-2017) junto a Pedro Leon Jefe de Operaciones nos ausentaremos entre las 09:00 a 14:00 hrs, te agradeceré si requieres de visita nos puedas informar de ella de modo que nuestro Gerente de Operaciones Sr Miguel Obanos pueda estar presente el RR.SS de modo de esclarecer en terreno dudas u observaciones.

Osvaldo en el tenor de los argumentos esgrimidos en carta conductora ingresada con fecha 24-03-2017 y los mismos manifestados en este mail y personalmente, a mayor abundamiento la toma de razón por parte de la concesionaria en cuanto a todos y cada uno de los puntos solicitados por vuestra inspección, agradeceremos dejar sin efecto el proceso de multas.

Por ultimo Osvaldo adjunto encontraras información de pesaje comercial solicitado.

Saludos cordiales.

Felipe Oyarzún Baglioli
Subgerente de Operaciones
Residuos Sólidos Coyhaique Ltda.

subgerencia@rescoservicios.cl
Cel. : 56-9-71419875

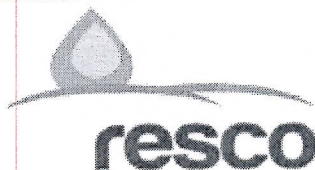

De: Osvaldo Gallardo [<mailto:osvaldogallardo@coyhaique.cl>]
Enviado el: lunes, 27 de marzo de 2017 11:30
Para: subgerencia@rescoservicios.cl; gerencia@rescoservicios.cl
CC: yelenagodoy@coyhaique.cl; waldemarsanhueza@coyhaique.cl
Asunto: Envio Manifold Por informe Ingresado en carta N° 010/2017

Felipe, adjunto remito a Uds. Manifold del día de hoy, ya que a la hora que informo no estabas y en la oficina no se encontraba libro de obras. Este correo debe ser impreso junto al Manifold anexo y dejarse en el libro de obras. Las observaciones encontradas tanto en el informe como en terreno son las siguientes:

- **Informe no Cumple con la Respuesta a lo indicado en C) sobre Cobertura diaria según lo mandata el DS 189.** Los artículos que se hacen referencia en el informe 19 y 34 indican el área mínima expuesta en el frente de trabajo, que tampoco se cumple. Por lo que, se sigue con el incumplimiento del Artículo 37 del DS 189 que indica.
 - **Artículo 37.** La basura dispuesta en un Relleno Sanitario deberá ser cubierta con una capa de material de cobertura de al menos **15 cm de espesor al final de cada día de operación** o con mayor frecuencia si ello fuera necesario. Los Rellenos Sanitarios que operen de manera continua las 24 horas del día, habrán cumplido con dicha exigencia si la totalidad de la basura que ha sido dispuesta en una celda se encuentra bajo cobertura diaria cumplidas las 24 horas de dicha disposición. Sin perjuicio de lo anterior este tipo de celdas deberán ser completamente cubiertas al menos una vez por semana
- El día 24 de marzo se solicita vía correo electrónico informe de pesaje desde el 15 al 25 de marzo de 2017. Esto para fines pertinentes de esta Unidad y de esta Municipalidad. Este aun no es enviado a esta Municipalidad.
- Lo fiscalizado hoy en terreno: Sin Cobertura diaria, basuras quedaron desde el sábado, por lo que hoy debido a la humedad y la temperatura emanaban olores por no tener cobertura diaria.

De lo anterior y según lo informado en el Informe del ITS de fecha 22 de marzo de 2017 último párrafo, se continua con el proceso de Multa por Desacato e Incumplimiento de las instrucciones indicadas por el ITS.

Atentamente,

Osvaldo Gallardo Mundaca

Ing. Agropecuario

Inspector Técnico del Servicio

Dep. Gestión Medioambiente y Servicios

Municipalidad de Coyhaique

Teléfono: (56-67) 2675 164

Francisco Bilbao 357, Coyhaique, Chile

<http://www.coyhaique.cl>



Osvaldo Gallardo

De: Osvaldo Gallardo <osvaldogallardo@coyhaique.cl>
Enviado el: martes, 28 de marzo de 2017 8:58
Para: 'Luis Felipe Oyarzun'; 'gerencia@rescoservicios.cl'
CC: 'yelenagodoy@coyhaique.cl'; 'waldemarsanhueza@coyhaique.cl'; orlandoalvarado@coyhaique.cl
Asunto: RE: Envio Manifold Por informe Ingresado en carta N° 010/2017

Felipe, respondo tu correo para que surjan suspicacias de No Responder Por Parte del ITS como dice una carta RESCO anterior.

1. Las medidas que se exigen están enmarcadas dentro de la legalidad medioambiental y como Municipalidad y ente técnico no nos sirve se tomen en consideración la totalidad de observaciones de forma pasajera o solo cuando se observe, sino que debe ser de forma constante y de operación Normal.
2. No debe haber ni existir menos cabo hacia con los clientes y servicios municipales. Las labores culminan cuando se cubren los RSD del último camión que ingresó.
3. La falta fue cometida por la Empresa RESCO y esta la debe asumir
4. El pesaje comercial solicitado viene bloqueado y no se puede trabajar, favor dejar disponible ese archivo para análisis.

De lo anterior, cumplir con lo indicado, imprimir y dejar en libro de obras,

atentamente,

Osvaldo Gallardo Mundaca
Ing. Agropecuario
Inspector Técnico del Servicio
Dep. Gestión Medioambiente y Servicios

Municipalidad de Coyhaique
Teléfono: (56-67) 2675 164
Francisco Bilbao 357, Coyhaique, Chile
<http://www.coyhaique.cl>



De: Luis Felipe Oyarzun [mailto:subgerencia@rescoservicios.cl]
Enviado el: lunes, 27 de marzo de 2017 23:00
Para: 'Osvaldo Gallardo'; gerencia@rescoservicios.cl
CC: yelenagodoy@coyhaique.cl; waldemarsanhueza@coyhaique.cl
Asunto: RE: Envio Manifold Por informe Ingresado en carta N° 010/2017

Estimado Osvaldo:

Junto con saludar comentar que la concesionaria Resco Ltda se encuentra tomando en consideración la totalidad de observaciones y argumentos expuestos por tus inspecciones, en el tenor de ello mañana (hoy 28-03-2017) se encontrará la totalidad de los residuos cubiertos al término de la jornada aún cuando por ejercicio operacional como

Cayhaigue 29 3 17

04

DE : I.T.S. Municipales Cayhaigue
A : CONSERVACION REGIONAL.

Hoy siendo las 8:45, se
presenta y para poder a
ROTACION SEGURO DE
GRATIFICACIONES
SEAL POR OBSERVANDO LA
SEGURO :

1.- Verificar NO RESERVA, DE LA
GRATIFICACION AGUAS RESERVADAS AL
SEGUR COMO SE OBSERVANDO
EL DIA 27-3-17. (Veintiseis de
marzo)

2.- CONSTRUCCION ALBERIA A
TAMPO ORIGINAL DEL PROYECTO

SE SOLICITA A LA EMPRESA
RESERVA RESERVANDO LA SEGURO
TG

- ¿EXISTE O NO EXISTE RESERVA DE
FONDOS DE LA MUNICIPALIDAD?

- CUALES SON LOS FINES DE LA
CONSTRUCCION.

29 3 17

05

- A VISTA DE GETE S.T.S.
LA EMPRESA NECESITA, GETE
PRESTANDO SERVICIOS Y AUTON-
OMIA EN INGRESO Y OPORTUNIDAD
DE LOS VEHICULOS DE LA
EMPRESA ABOGAT PATAGONIA
SE SOLICITA EXPLICACION
DE LA PRESENCIA DE VEHICU-
LOS DE OTRA EMPRESA.

SE LE ENTREGA UN PLATO
DE 24 HRS PARA DAR RESPUESTA
A LA CONSULTA

SE LE 7 FIRMAS

[Handwritten signature]

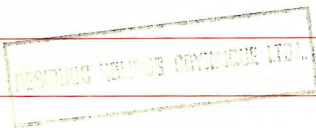

[Handwritten signature]

Coyhaique

29 3 17

06

Se : J.T.S. Municipalidad
A : CONCEJALADO COMUNAL

Siendo las 8:50 de
la mañana se hace ingreso
al terreno, el que se encuentra
al frente de terreno
en el que tiene un 20%
de cubrimiento.

Por suite el ingreso
de R. S. D. JAFINER después
del horario de trabajo de
la carpintera descalza.

Por lo que se continúa
con el no cumplimiento
de la normativa tal como
lo indica el D.S. 189 de
1990, cubierto.
Se da plazo de 24 hrs para
responder con simulación.

Se lee y se firma

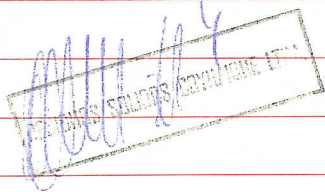

Oswaldo Gallardo

De: Yelena Godoy <yelenagodoy@coyhaique.cl>
Enviado el: miércoles, 29 de marzo de 2017 12:43
Para: 'Oswaldo Gallardo'
Asunto: RE: Fiscalizacion resco 29-3-17 2da

Ok Oswaldo me mantienes informada para que veamos las medidas a tomar, una vez cumplido las 24 horas dadas para los descargos.
Saludos

De: Oswaldo Gallardo [<mailto:osvaldogallardo@coyhaique.cl>]
Enviado el: miércoles, 29 de marzo de 2017 12:23
Para: yelenagodoy@coyhaique.cl
CC: waldemarsanhueza@coyhaique.cl
Asunto: Fiscalizacion resco 29-3-17 2da

Yelena, informo que hoy 8:45 hrs se fiscaliza nuevamente CEMARC, especialmente el Frente de Trabajo

Nuevamente No se hizo la Cubierta Diaria, Se deja observación el libro de obras, donde se da plazo de 24 hrs para responder, si esta situación persiste deberemos Iniciar nuevamente un proceso de multa.

Atentamente,

Oswaldo Gallardo Mundaca
Ing. Agropecuario
Inspector Técnico del Servicio
Dep. Gestión Medioambiente y Servicios

Municipalidad de Coyhaique
Teléfono: (56-67) 2675 164
Francisco Bilbao 357, Coyhaique, Chile
<http://www.coyhaique.cl>

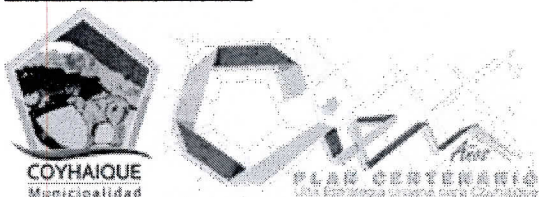

Coyhaique, 03 de abril de 2017.

CARTA N°011/2017.

Señor
Osvaldo Gallardo Mundaca.
Inspector Técnico del Servicio.
Dep. Gestión Medioambiente y Servicios.
Ilustre Municipalidad de Coyhaique
Presente

Ref. **Respuesta a Libro Manifold de Fecha
29-03-2017.**

De nuestra consideración

A través de la presente carta hacemos llegar a usted informe respuesta a los puntos señalados, materia de la referencia, las observaciones efectuadas en visita vuestra fueron:

- Vehículos no Resco de la empresa Aguas Patagonia.
- Construcción de Taller aldaño al original, ¿existe permiso por parte de la Municipalidad?, ¿Cuál es la finalidad de la construcción?
- Frente de trabajo con un 90% de cobertura, no 100% como indica DS 189.

Estimado Sr Gallardo a continuación pasamos a exponer los antecedentes respuestas a las observaciones mencionadas.

Comentar que la concesionaria por bases tiene un plazo de 96 horas para evacuar informes/respuestas al mandante.

Se despide muy atentamente.



Felipe Oyarzun Baglioli
Subgerente de Operaciones
Residuos Sólidos Coyhaique Ltda.

C.c.: Archivo Proyecto CEMARC

• **Vehículos no Resco de la empresa Aguas Patagonia.**

Lo evidenciado en vuestra visita inspectiva obedece a vehículos de Aguas Patagonia que se encuentran adportas de ser adquiridos por Resco Ltda (evaluación mecánica de ellos), del mismo modo en visita se encontraba personal de la empresa aludida sosteniendo reuniones de coordinación operacional con administración de la empresa Resco Ltda.

• **Construcción de Taller aledaño al original, ¿existe permiso por parte de la Municipalidad?, ¿Cuál es la finalidad de la construcción?**

Resco Ltda en post del mejoramiento continuo y mayor eficiencia operacional se encuentra ampliando y aportando una mejora al proyecto original que contempla el taller o galpón mecánico, lo anterior con la finalidad de prestar un mejor servicio de mantención mecánica, este galpón se enmarca dentro del plan de inversiones que tiene Resco Ltda afín de potenciar el área de mantención de la compañía.

Referente a permiso este no se tiene ni solicito en el entendido que se trata de una mejora que eficiente los tiempos y condiciones operacionales del parque de maquinarias y vehículos, así como es sabido es un aporte que no estaba contemplado originalmente ya que el proyecto inicial contemplaba un solo galpón de dimensiones más pequeñas, hoy con esta ampliación el galpón mecánico quedara aproximadamente con una superficie útil de 500 m² el que al cabo del término de la concesión sería propiedad del municipio una vez terminado el periodo de vida útil del relleno sanitario.

• **Frente de trabajo con un 90% de cobertura, no 100% como indica DS 189.**

Referente a este punto mencionar que durante toda la existencia del proyecto siempre se ha trabajado con un frente de trabajo mínimo expuesto sin cobertura obedeciendo y sustentado un mejor y eficiente proceso de descarga de camiones clientes del Relleno Sanitario, el que en ningún caso pone en riesgo la operación del relleno, por el contrario, facilita y eficiente la operación, tiempos y otros alcances operacionales de los clientes al interior del recinto.

Técnicamente sellar con cobertura la totalidad de un frente de trabajo diario implica que los líquidos producto de la compactación de los residuos queden en "bolsones" estatigráficos al interior de la masa de residuos pudiendo ocasionar debido a la búsqueda y migración de los mismos de forma natural generalmente hacia los taludes afloramientos y debilitación de los mismos, una clara señal que el Relleno Sanitario ha operado eficientemente es la nula presencia de afloramientos en taludes, por último y como es sabido se debe propiciar la conductividad hidráulica de forma vertical para los líquidos generados en el proceso de compactación de la masa de residuos.

Sin otro particular, se despide cordialmente de Ud.

C.c.: Archivo Proyecto CEMARC



Felipe Oyarzun Bagioli
Subgerente de Operaciones
Residuos Sólidos Coyhaique Ltda.

C.c.: Archivo Proyecto CEMARC

Cayashque

20 4 17

09

De: J.T.S. Municipality Cayash
A: EMPRESA PERCO LTDA.

Segundo la p: 20 hrs se
Fiscando el convenio sobre
la siguiente situación

1. INFORME PERCO PERSONAL indica
8 maquinarias que trabajan
en el frente y sur grader
lo que se continuará con la
fiscación. Por lo tanto
informar a esta Municipal-
dad del PERCO G. I. de la
maquinaria y su número
o cualquier operativa; hasta
24 hrs.

2. INFORMAR sobre la situación
actual de los humanos y
turnos de trabajo; hasta
24 hrs.

3. Movimientos se observa que no
existe operativa propia por lo
que se lo hasta de 24 hrs para
monitorear.

DE LO ANTERIOR REALIZADO
 EXISTE, SEÑALAR QUE
 SE INFORMACIÓN ENTREGADA
 POR RESCUE EN
 INFORME DE PAGO Y
 LO SE T. PULSO EN LA
 R.C.A. OSA,

SE LEE Y FIRMA

[Handwritten signature]

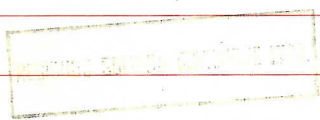

[Handwritten signature inside a circle]

Osvaldo Gallardo

De: Osvaldo Gallardo <osvaldogallardo@coyhaique.cl>
Enviado el: viernes, 21 de abril de 2017 16:32
Para: subgerencia@rescoservicios.cl; gerencia@rescoservicios.cl
CC: yelenagodoy@coyhaique.cl; waldemarsanhueza@coyhaique.cl
Asunto: No cumplimiento de señalado en Manifold 09

Felipe, en el Manifold 09 del 20.04.17 se dejó establecido un plazo de 24 hrs. para aclarar dudas generadas a partir del Informe RESCO del mes de Marzo. Estando el plazo ya cumplido, aun no se recepciona el informe solicitado. Por lo tanto, quedará esto establecido en el libro de obras, y no se continuará con el análisis y tramitación del pago de la factura, debido al incumplimiento por parte de la Empresa RESCO con lo mandatado por este ITS, hasta que ese informe sea entregado.

Atentamente,

Osvaldo Gallardo Mundaca
Ing. Agropecuario
Inspector Técnico del Servicio
Dep. Gestión Medioambiente y Servicios

Municipalidad de Coyhaique
Teléfono: (56-67) 2675 164
Francisco Bilbao 357, Coyhaique, Chile
<http://www.coyhaique.cl>



Coyhaique, 21 de abril de 2017.

CARTA N°019/2017.

Señor
Osvaldo Gallardo Mundaca.
Inspector Técnico del Servicio.
Dep. Gestión Medioambiente y Servicios.
Ilustre Municipalidad de Coyhaique
Presente

Ref.: **Respuesta a Libro Manifold de Fecha 20-04-2017.**

De nuestra consideración

A través de la presente adjunto envío a usted respuesta a observaciones estampadas en el libro de obras con fecha 20 de abril de 2017.

1. Estado real de la maquinaria operativa y cantidad de la misma.

En el relleno sanitario se encuentran las siguientes maquinarias a saber:

EQUIPOS MINIMOS

CANT	DETALLE	MARCA	ESTADO	OBSERVACIONES
1	EXCAVADORA PC200-8	KOMATSU	OPERATIVO	
1	RODILLO COMPACTADOR 15 TON	DYNAPAC	NO OPERATIVO	EN REPARACION
1	CAMIÓN TOLVA10 M3	FORD	OPERATIVO	
1	CAMIÓN AMPLIROLL 18 M3	FORD	OPERATIVO	
1	GRUPO ELECTROGENO 18 KW	FG WILSON	OPERATIVO	
1	CAMIONETA (4X4) L200	MITSUBISHI	OPERATIVO	

El rodillo compactador se encuentra en reparación. Las labores de compactación se realizan con la excavadora y/o bulldozer D61.

El mejoramiento y la compactación de los caminos de acceso se realiza con maquinaria arrendada esporádicamente la que incluye motoniveladora y rodillo cuando corresponde.

EQUIPOS ADICIONALES CONTRATO

CANT	DETALLE	MARCA	ESTADO	OBSERVACIONES
1	BULLDOZER D61 DE 110 Hp	KOMATSU	OPERATIVO	
1	CAMIÓN AMPLIROLL 20 M3	FREIGHTLINER	OPERATIVO	
1	GRUPO ELECTROGENO 18 KW	FG WILSON	OPERATIVO	
1	JEEP (4x4)	JIMNY SUZUKI	OPERATIVO	

C.c.: Archivo Proyecto CEMARC



EQUIPOS ADICIONALES RESCO

CANT	DETALLE	MARCA	ESTADO	OBSERVACIONES
	BULLDOZER D41	KOMATSU	EN REPARACION	
	RETROEXCAVADORA	CASE	OPERATIVO	
	CAMIÓN AMPLIROLL 20 M3	FREIGHTLINER	OPERATIVO	c/limpiafosa
	CAMIÓN AMPLIROLL 20 M3	FORD	OPERATIVO	
	CAMION COMBINADO 7 M3	VACTOR	OPERATIVO	
	CAMION LIMPIAFOSAS 8 M3	MANN	OPERATIVO	
	CAMION LIMPIAFOSAS 2 M3	ISUZU	OPERATIVO	
	TRACTOR	FIATAGRI	OPERATIVO	
	CAMIONETA (4X4) L200	MITSUBISHI	OPERATIVO	

Bulldozer D41 está en reparación. Fue reemplazo por uno de mayor tamaño modelo D61.

Esta oferta adicional de maquinaria y equipos está orientada a cubrir necesidades de recursos en momentos que la maquinaria mínima ofertada no pueda cubrir las necesidades operacionales que el contrato del CEMARC en determinado momento demande, según lo establezca el Administrador del Servicio por parte de RESCO.

2. Situación actual de horarios y turnos de trabajo actual.

Se hizo entrega de los contratos de los trabajadores de Resco Ltda. de acuerdo a lo solicitado y en los cuales se describen sus turnos y horarios establecidos.

El horario regular de trabajo es el mismo se estableció en el periodo de concesión anterior administrado por Resco Ltda. y que actualmente se reitera en el contrato actual vigente, esto es, de lunes a sábado, desde las 09:00 hasta las 19:00 hr. (sin interrupción por colación o similar), más un horario nocturno de lunes a sábado desde las 19:00 horas hasta las 23:00 horas exclusivo para concesionario de recolección municipal.

La aplicación de los turnos para cada uno de los trabajadores es discrecional de la Empresa toda vez que se deben adaptar a las necesidades de cubrir los horarios de atención, vacaciones, licencias médicas, permisos, condiciones climáticas, apertura y/o cierre de nuevas celdas, traslado de lixiviados y cualquier otra actividad que estimamos necesaria para el correcto funcionamiento del RR.SS.

3. Cobertura diaria a la masa de residuos.

Referente a la cobertura esta ha sido aplicada en la superficie utilizada en la descarga manteniéndose un talud mínimo descubierto lo anterior fundamentado bajo la operación diaria del relleno sanitario, dicho talud se encuentra en sentido inverso a la descarga de los camiones por cuanto en la medida que se avanza con la extensión de residuos este talud ira siendo desplazado

C.c.: Archivo Proyecto CEMARC

RESIDUOS SÓLIDOS COYHAIQUE LIMITADA

Casa Matriz: Condell 22, Piso 2 - Coyhaique - Región de Aysén - Tel. (67) 2 216 370

Sucursal Coyhaique: Km. 10 Ruta Internacional a Coyhaique Alto - Tel. (67) 2 216 325 - Celular: 569 - 7 - 1419875

Email: resco@rescoservicios.cl - rescoltda@gmail.com



hasta empalmar con el corte del talud existente como muro de contención, comentar que dicho talud no posee una extensión mayor de 10 x 10 m considerado frente de trabajo.
Se seguirá trabajando en la cobertura diaria del frente de trabajo .

Atentamente.

Felipe Oyarzun Bagioli
Subgerente de Operaciones
Residuos Sólidos Coyhaique Ltda.

C.c.: Archivo Proyecto CEMARC



CONTRATO DE TRABAJO

En Coyhaique a 18 de febrero de 2017, entre **Residuos Sólidos Coyhaique.**, RUT: 77.647.600-5, representada por don **Miguel Ángel Obanos Soto**, Rut 11.577.957-5, en su calidad de Representante Legal, domiciliado en Carlos Condell N° 22, Comuna Coyhaique; que en adelante se denominará "**El Empleador**"; y don **Freddy Nicolás Cárdenas Velásquez**, de nacionalidad chileno, nacido el 14 de junio de 1997, RUT 19.462.282-1, de estado civil soltero, domiciliado en calle Vicente Barahona 3102, Coyhaique, que en adelante se denominará "**El trabajador**", se ha convenido el siguiente Contrato de Trabajo.

PRIMERO: El trabajador se compromete y obliga a ejecutar para el Empleador las funciones de **Jornal de Apoyo** en cualquiera de los establecimientos, oficinas u obras que la Empresa administra actualmente o a futuro, pudiendo ser trasladado de recinto o encomendarse al trabajador cualquier otro trabajo, dentro del giro de la empresa (Artículo 12 Código del Trabajo).

SEGUNDO: El Trabajador se obliga a cumplir las instrucciones que le sean impartidas por los Jefes y o superiores jerárquicos y que digan relación con el cumplimiento y desempeño de sus obligaciones laborales, debiendo ajustarse fielmente a las normas internas imperantes en la empresa.

TERCERO: La jornada de trabajo será de 45 horas semanales, distribuidas según el siguiente horario:

Turno A: De lunes a sábado de 08:30 a 17:00 horas

Turno B: De lunes a sábado de 08:30 a 16:00 horas

Turno C: De lunes a sábado de 15:30 a 23:00 horas

CUARTO: El Empleador se compromete a remunerar los servicios del trabajador con un sueldo base mensual de **\$ 264.000.- (Doscientos sesenta y cuatro mil pesos)**, que será liquidado y pagado por periodos vencidos, o bien proporcionalmente en base a los días efectivamente trabajados en cada mes calendario. De los sueldos devengados sólo se efectuarán los descuentos legales obligatorios. Las remuneraciones se pagarán en moneda de curso legal, en dinero efectivo o mediante depósito en cuenta bancaria, para cuyo efecto el colaborador en este acto otorgará expresa autorización a la Empresa para efectuar el pago en esta última modalidad.

QUINTO: La Empresa opta por el sistema de gratificación previsto y contemplado en el artículo 50 del Código del Trabajo. Con cargo a éste se abonará en todo caso, una gratificación correspondiente al 25% de los totales imponibles, con un tope máximo de un doceavo de 4.75 ingresos mínimos mensuales.

SEXTO: El trabajador desempeñará su trabajo de acuerdo a las disposiciones del Reglamento Interno de Orden, Higiene y Seguridad de la Empresa y con las instrucciones que reciba de sus jefes. En el desempeño de su cargo se obliga especialmente a cumplir íntegramente dicho Reglamento, instrucciones y además:



- a) A guardar la más absoluta reserva de todas las operaciones del Empleador o de sus Clientes, que signifiquen secreto profesional, técnico o comercial y cuya divulgación pueda perjudicar el interés de la Empresa.
- b) A trabajar exclusivamente para el Empleador, no pudiendo desempeñar ninguna otra actividad que significase competencia desleal o utilización indebida del nombre de la Empresa o el cargo que el trabajador ocupa en ella.
- c) Usar durante las horas de trabajo, implementos de seguridad y ropa de trabajo determinados por la Empresa, según la función a desempeñar, siendo su uso y cuidado de su cargo.
- d) No realizar por su cuenta o de tercera negocios que pertenecen al giro de la Empresa.
- e) A no divulgar a terceros, ningún secreto industrial relativo a diseños, métodos de producción o materiales relacionados con el giro de la Empresa y a guardar reserva de toda la información que utilice para desarrollar su trabajo, quedando sometido a las normas legales pertinentes sobre prohibición de comunicación de secretos industriales, conforme a lo previsto en el Artículo 284 del Código Penal. La infracción a esta obligación lo hará responsable por todos los perjuicios que dicha obligación causare a **Residuos Sólidos Coyhaique**, sin perjuicio de otras acciones legales que la Empresa pueda hacer.
- f) El incumplimiento de estas obligaciones y/o prohibiciones hará incurrir al trabajador en causal de caducidad de su Contrato de Trabajo conforme al Art. 160 N° 2 y 7 del Código del Trabajo.

SEPTIMO: Este contrato de Trabajo tendrá una duración hasta el **18 de mayo de 2017** y se regulará de acuerdo a las normas que rigen en el Código Laboral vigente. Se deja constancia que el Trabajador ingresó con fecha **18 de febrero de 2017**.

Este presente Contrato reemplaza cualquier otro individual o colectivo celebrado entre las partes con anterioridad a éste.

OCTAVO: Para todos los aspectos legales las partes fijan su domicilio en la ciudad de Coyhaique. De toda modificación del presente Contrato se dejará constancia en su dorso o en hoja anexa, la que deberá ser firmada por ambas partes y se considerará parte integrante del contrato.

NOVENO: Las partes firman el presente Contrato en dos ejemplares de igual tenor, quedando uno en poder del trabajador y otro en poder de la Empresa. El Trabajador declara recibir en este acto un ejemplar del Reglamento de Orden, Higiene y Seguridad de la Empresa.

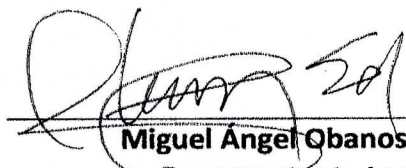
Miguel Ángel Obanos Soto
Representante Legal
Residuos Sólidos Coyhaique Ltda.

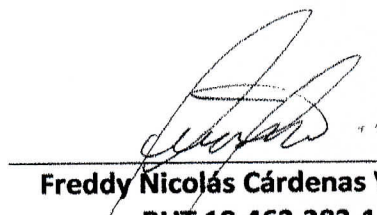
Freddy Nicolás Cárdenas Velásquez
RUT 19.462.282-1



CONTRATO DE TRABAJO

En Coyhaique a **02 de Febrero del 2017**, entre **Residuos Sólidos Coyhaique Ltda.**, RUT: **77.647.600-5**, representada por **Miguel Ángel Obanos Soto**, Rut 11.577.957-5, en su calidad de Representante Legal, domiciliado en Carlos Condell N° 22, Comuna Coyhaique; que en adelante se denominará "**El Empleador**"; y don **Pedro Hugo León Ortega**, RUT 15.312.400-0, de nacionalidad chileno, nacido el 03 de junio 1982, de estado civil casado, domiciliado en calle San Martín 223, Valle Grande, Lampa, Santiago, que en adelante se denominará "**El Trabajador**", se ha convenido el siguiente Contrato de Trabajo.

PRIMERO: El trabajador se compromete y obliga a ejecutar para el Empleador las funciones de **Jefe de Operaciones** en cualquiera de los establecimientos, oficinas u obras que la Empresa administra actualmente o a futuro, pudiendo ser trasladado de recinto o encomendarse al trabajador cualquier otro trabajo, dentro del giro de la Empresa (Artículo 12 Código del Trabajo).

SEGUNDO: El trabajador se obliga a cumplir las instrucciones que le sean impartidas por los Jefes y o superiores jerárquicos y que digan relación con el cumplimiento y desempeño de sus obligaciones laborales, debiendo ajustarse fielmente a las normas internas imperantes en la Empresa.

TERCERO: Las partes acuerdan que por la naturaleza de sus funciones, al trabajador le será aplicable el Artículo 22, Inciso 2º del Código del Trabajo. En razón de lo anterior, el trabajador no deberá registrar su asistencia y no tendrá derecho a solicitar el pago de horas extraordinarias.

CUARTO: El empleador se compromete a remunerar los servicios del trabajador con un sueldo base mensual de **\$ 1.307.003.- (Un millón trescientos siete mil tres pesos)**, que será liquidado y pagado por períodos vencidos, o bien proporcionalmente en base a los días efectivamente trabajados en cada mes calendario. De los sueldos devengados sólo se efectuarán los descuentos legales obligatorios. Las remuneraciones se pagarán mediante depósito en cuenta bancaria, para cuyo efecto el colaborador en este acto otorgará expresa autorización a la Empresa para efectuar el pago en esta modalidad.

QUINTO: La Empresa opta por el sistema de gratificación previsto y contemplado en el artículo 50 del Código del Trabajo. Con cargo a éste se abonará en todo caso, una gratificación correspondiente al 25% de los totales imponibles, con un tope máximo de un doceavo de 4.75 ingresos mínimos mensuales.

SEXTO: El trabajador desempeñará su trabajo de acuerdo a las disposiciones del Reglamento Interno de Orden, Higiene y Seguridad de la Empresa y con las instrucciones que reciba de sus jefes. En el desempeño de su cargo se obliga especialmente a cumplir íntegramente dicho Reglamento, instrucciones y además:

a) A guardar la más absoluta reserva de todas las operaciones del Empleador o de sus Clientes, que signifiquen secreto profesional, técnico o comercial y cuya divulgación pueda perjudicar el interés de la Empresa.



- b) A trabajar exclusivamente para el Empleador, no pudiendo desempeñar ninguna otra actividad que significase competencia desleal o utilización indebida del nombre de la Empresa o el cargo que el trabajador ocupa en ella.
- c) Usar durante las horas de trabajo, implementos de seguridad y ropa de trabajo determinados por la Empresa, según la función a desempeñar, siendo su uso y cuidado de su cargo.
- d) No realizar por su cuenta o de tercera negocios que pertenecen al giro de la Empresa.
- e) A no divulgar a terceros, ningún secreto industrial relativo a diseños, métodos de producción o materiales relacionados con el giro de la Empresa y a guardar reserva de toda la información que utilice para desarrollar su trabajo, quedando sometido a las normas legales pertinentes sobre prohibición de comunicación de secretos industriales, conforme a lo previsto en el Artículo 284 del Código Penal. La infracción a esta obligación lo hará responsable por todos los perjuicios que dicha obligación causare a **Residuos Sólidos Coyhaique**, sin perjuicio de otras acciones legales que la Empresa pueda hacer.
- f) El incumplimiento de estas obligaciones y/o prohibiciones hará incurrir al trabajador en causal de caducidad de su Contrato de Trabajo conforme al Art. 160 N° 2 y 7 del Código del Trabajo.

SEPTIMO: Este contrato de Trabajo tendrá una duración hasta el día **02 de mayo de 2017**. Se deja constancia que el Trabajador ingresó con fecha **02 de Febrero del 2017**. Este presente Contrato reemplaza cualquier otro individual o colectivo celebrado entre las partes con anterioridad a éste.

OCTAVO: De toda modificación del presente Contrato se dejará constancia en su dorso o en hoja anexa, la que deberá ser firmada por ambas partes y se considerará parte integrante del contrato.

NOVENO: Las partes firman el presente Contrato en dos ejemplares de igual tenor, quedando uno en poder del trabajador y otro en poder de la Empresa. El Trabajador declara recibir en este acto un ejemplar del Reglamento de Orden, Higiene y Seguridad de la Empresa.

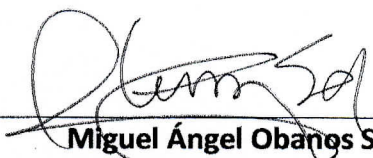

Miguel Ángel Obanos Soto
Representante Legal

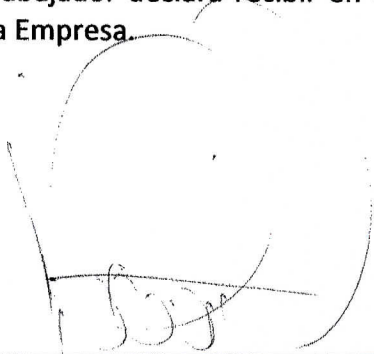

Pedro Hugo León Ortega
RUT: 15.312.400-0